

INSTITUTO DE INFRAESTRUCTURA FÍSICA EDUCATIVA DE GUANAJUATO

1. Introducción:

Conforme al Decreto Gubernativo Núm.83 publicado en el DOF del 21 de Octubre del 2008 se crea el Instituto de Infraestructura Física Educativa de Guanajuato como un organismo público descentralizado de la administración pública estatal con personalidad jurídica y patrimonio propios, el cual se identificará como INIFEG y estará sectorizado a la Secretaría de Educación de Guanajuato.

Este instituto tiene por objeto llevar a cabo la construcción, reconstrucción, reforzamiento, rehabilitación, habilitación, adecuación mantenimiento y equipamiento de la infraestructura física educativa del estado de Guanajuato, así como su promoción, de conformidad con la normatividad aplicable

2. Describir el panorama Económico y Financiero:

No aplica para el sector paraestatal

3. Autorización e Historia

a) Fecha de creación del ente.

21 de Octubre de 2008 mediante Decreto Gubernativo Núm.83 publicado en el DOF del 21 de Octubre del 2008

b) Principales cambios en su estructura

El Instituto de Infraestructura Física Educativa de Guanajuato inició operaciones con diecinueve plazas.

En el mes de Junio de 2010 se autoriza la cancelación de 1 plaza nivel 9 para re tabular a 3 jefes de departamento a coordinadores.

Para el primero de enero de 2011 se le autorizaron veintitrés nuevas plazas, haciendo un total de cuarenta y una actualmente.

En el mes de Octubre del ejercicio 2011 se autoriza por parte de la Secretaría de Finanzas y Administración la Autorización de la Retabulación de los Coordinadores a Directores de Área.

2013

En el mes de agosto se autoriza el cambio de la plaza de Secretaria de la Dirección de Planeación a la Dirección General, la plaza de Encargado de Sistemas de Dirección General a Dirección Administrativa y la plaza de Operador de Sistemas de la Dirección de Planeación a la Dirección Administrativa.

En el mes de octubre de 2013 se autoriza por parte de la Secretaria de Finanzas Inversión y Administración la creación de la plaza de Coordinador de Comunicación Social nivel 11 y se cancelan dos plazas nivel 7 y 4, haciendo un total de cuarenta plazas.

2014

En el mes de febrero 2014 se autoriza la retabulación de dos plazas mediante movimiento compensado realizando la democión de una plaza nivel 11 a 9 y la retabulación de una 9 a 11.

En el mes de febrero de 2014 se autoriza la retabulación de una plaza de nivel 15 a 16

En el mes de abril de 2014 se autoriza por parte de la Secretaria de Finanzas Inversión y Administración la democión de dos plazas de supervisores de obra de nivel 8 a 7, la retabulación de una plaza nivel 3 a 4 y el cambio del Área de Costos de la Dirección Técnica a la Dirección de Planeación.

En julio de 2014 se autoriza el cambio de la plaza de Supervisor de Obra de Dirección Técnica a Dirección de Planeación como Operador de Costos realizando la democión de nivel 8 a 7, la retabulación de la plaza de Estructurista de la Dirección de Planeación de nivel 7 a 8 y la cancelación de la plaza Jefe de Proyectos de Infraestructura de nivel medio superior y superior nivel 9, creación de la plaza Auxiliar de jefe de proyectos de infraestructura educativa nivel medio superior y superior nivel 4 y retabulación de la plaza de la plaza Subcoordinador de Zona C a nivel 9.

En el mes de octubre del mismo año se autoriza por parte de la Secretaria de Finanzas Inversión y Administración la retabulación de nivel 16 a 17 el cambio de la Plaza de Proyectista de la Dirección de Planeación a la Dirección Técnica como Jefe de Seguimiento y Control de Obra.

2015

En el mes de mayo de 2015 se autoriza por parte de la Secretaria de Finanzas Inversión y Administración el cambio de la Plaza Auxiliar Administrativo de la Dirección General a la Dirección Administrativa.

En el mes de agosto de 2015 se autoriza por parte de la Secretaria de Finanzas Inversión y Administración la retabulación de doce plazas, de las cuales cuatro son los Directores de Área de nivel 12 a 13, dos Jefes de Proyectos de nivel 8 a 9, dos jefes de costos de nivel 7 a 9, dos Coordinadores de Supervisión de Obra de nivel 7 y 8 a nivel 9 ambas, del Coordinador de Recursos Financieros de nivel 7 a 9 y del Coordinador de Recursos de Inversión de nivel 8 a 9.

4. Organización y Objeto Social

a) Objeto social.

Ser un Instituto que fortalezca la Infraestructura Educativa en el Estado de Guanajuato trabajando en equipo, mediante la correcta administración de los recursos.

b) Principal actividad.

El Instituto de Infraestructura Física Educativa de Guanajuato fue creado para llevar a las comunidades del Estado de Guanajuato edificios con mejor calidad para el desarrollo de la educación de los niños, tiene por objeto llevar a cabo la construcción, reconstrucción, reforzamiento, rehabilitación, habilitación, adecuación, mantenimiento y equipamiento de la infraestructura física educativa del estado de Guanajuato. Tiene a su cargo, dentro de la normatividad aplicable, ejecutar por sí o a través de terceros, las obras, servicios, instalaciones, equipamiento y demás acciones que comprenden la infraestructura física educativa.

c) Ejercicio fiscal.

Enero a Diciembre del 2015

d) Régimen jurídico.

Personas Morales con Fines no Lucrativos

Organismo Público descentralizado con personalidad y patrimonio propio

e) Consideraciones fiscales del ente:

- Presentar la declaración anual donde se informe sobre las retenciones de los trabajadores que recibieron sueldos y salarios y trabajadores asimilados a salarios.
- Presentar la declaración y pago provisional mensual de Impuesto Sobre la Renta (ISR) por las retenciones realizadas a los trabajadores asimilados a salarios.
- Presentar la declaración mensual del Impuesto sobre Nómina.

f) Estructura organizacional básica.



ESTRUCTURA ORGANIZACIONAL

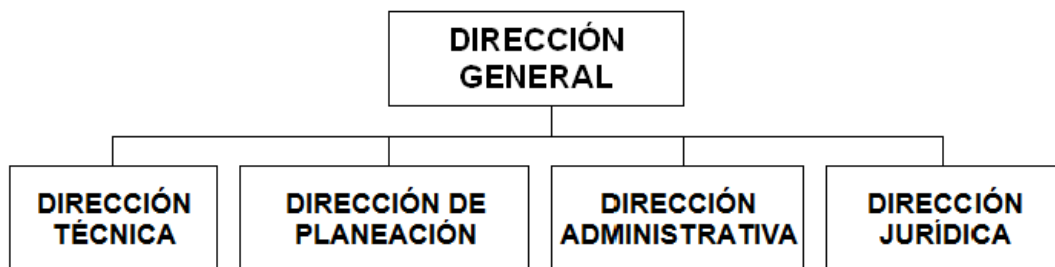

g) Fideicomisos, mandatos y análogos de los cuales es fideicomitente o fiduciario.

Este Instituto de Infraestructura Física Educativa de Guanajuato no cuenta con Fideicomisos

5. Bases de Preparación de los Estados Financieros

a) Si se ha observado la normatividad emitida por el CONAC y las disposiciones legales aplicables.

Las Bases de Preparación de los Estados Financieros observan en cierta medida la normatividad emitida por el CONAC y las disposiciones legales aplicables.

b) La normatividad aplicada para el reconocimiento, valuación y revelación de los diferentes rubros de la información financiera, así como las bases de medición utilizadas para la elaboración de los estados financieros; por ejemplo: costo histórico, valor de realización, valor razonable, valor de recuperación o cualquier otro método empleado y los criterios de aplicación de los mismos.

Las Bases de Preparación de los Estados Financieros observan en cierta medida la normatividad aplicada para el reconocimiento, valuación y revelación de los diferentes rubros de la información financiera, así como las bases de medición utilizadas para la elaboración de los estados financieros; por ejemplo: costo histórico, valor de realización, valor razonable, valor de recuperación o cualquier otro método empleado y los criterios de aplicación de los mismos.

c) Postulados básicos.

Las Bases de Preparación de los Estados Financieros aplican los Postulados Básicos de Registro Contable, el devengo del ingreso, entre otros, aún se encuentra en fase de desarrollo de los diferentes rubros de la información financiera.

d) Normatividad supletoria.

Este Instituto de Infraestructura Física Educativa de Guanajuato no aplica normatividad supletoria.

e) Para las entidades que por primera vez estén implementando la base devengado de acuerdo a la Ley de Contabilidad, deberán:

-Revelar las nuevas políticas de reconocimiento

Este instituto ha venido utilizando la base del devengado desde la implementación del mismo, por parte de las reglas emitidas por el CONAC y en conjunto con las recomendaciones y modificaciones a los registros contables solicitadas por la SFlyA.

-Plan de implementación:

No aplica

-Revelar los cambios en las políticas, la clasificación y medición de las mismas, así como su impacto en la información financiera:

Firmar los EEFF de los ODEs solicitados por el CONAC publicados en el DOF y PO

Presentar los últimos estados financieros con la normatividad anteriormente utilizada con las nuevas políticas para fines de comparación en la transición a la basedevengado.

6. Políticas de Contabilidad Significativas

a) Actualización:

Valor Histórico

b) Informar sobre la realización de operaciones en el extranjero y de sus efectos en la información financiera gubernamental:

Este Instituto de Infraestructura Física Educativa de Guanajuato no realiza operaciones en el extranjero.

c) Método de valuación de la inversión en acciones de Compañías subsidiadas no consolidadas y asociadas:

Este Instituto de Infraestructura Física Educativa de Guanajuato no cuenta con dichas acciones.

d) Sistema y método de valuación de inventarios y costo de lo vendido:

No Aplica

e) Beneficios a empleados:

NO APLICA

f) Provisiones:

Este Instituto de Infraestructura Física Educativa de Guanajuato no cuenta con provisiones.

g) Reservas:

Se realizan las reservas de los recursos comprometidos con algún instrumento legal que avale el derecho jurídico de pago por parte de este Instituto la mayoría corresponden a los contratos celebrados entre este instituto y los contratistas dados de alta en el padrón de la Secretaría de obra Pública, para llevar a cabo las acciones establecidas en el Programa Anual de Obra que se realiza en conjunto con la Secretaría de educación de Guanajuato

h) Cambios en políticas contables y corrección de errores junto con la revelación de los efectos que se tendrá en la información financiera del ente público, ya sea retrospectivos o prospectivos:

Los Organismos Descentralizados, a partir del ejercicio fiscal 2011 han venido presentando la nueva estructura de registro contable y presupuestal normada por el CONAC. Asimismo, las guías contabilizadoras, la matriz de conversión y los nuevos procesos de Registro que de ellas emanan han sido aplicadas en el SIHP

i) Reclasificaciones:

Reclasificaciones en registros contables por cargo en cuentas de gasto no correspondidas por registros de pago en cuentas de banco no correspondidas.

Reclasificaciones en cuentas de bancos.

j) Depuración y cancelación de saldos:

Actualmente este Instituto en conjunto con la Dirección de Recursos de la Secretaría de Finanzas se encuentran realizando la depuración de los saldos de las cuentas de nomina derivados del Proceso de creación de este Instituto y pasivos al cierre de obra pública de ejercicios anteriores, ya que en dichos ejercicios el recurso era administrado por la Secretaría de Finanzas Inversión y Administración, pero se encontraba ampliado en el presupuesto de este Instituto

7. Posición en Moneda Extranjera y Protección por Riesgo Cambiario

a) Activos en moneda extranjera

Este Instituto de Infraestructura Física Educativa de Guanajuato no cuenta con activos en moneda extranjera.

b) Pasivos en moneda extranjera

Este Instituto de Infraestructura Física Educativa de Guanajuato no cuenta con pasivos en moneda extranjera.

d) Tipo de cambio:

No Aplica

e) Equivalente en moneda nacional:

No Aplica

Lo anterior por cada tipo de moneda extranjera que se encuentre en los rubros de activo y pasivo.

Adicionalmente se informará sobre los métodos de protección de riesgo por variaciones en el tipo de cambio.

8. Reporte Analítico del Activo

a) Vida útil o porcentajes de depreciación, deterioro o amortización utilizados en los diferentes tipos de activos:

Conforme a los porcentajes publicados en la Ley del Impuesto Sobre la Renta.

b) Cambios en el porcentaje de depreciación o valor residual de los activos:

De conformidad con la norma de CONAC y los alcances del SIHP, actualmente sólo pueden considerarse las 40 clases de activos vigentes.

c) Importe de los gastos capitalizados en el ejercicio, tanto financieros como de investigación y desarrollo:

Se encuentra en proceso la capitalización de la obra, derivado que la obra que realiza el Instituto son escuelas propiedad de Gobierno del estado por eso se debe realizar los procesos de transferencia de obra.

d) Riesgos por tipo de cambio o tipo de interés de las inversiones financieras:

No Aplica

e) Valor activado en el ejercicio de los bienes construidos por la entidad:

No Aplica

f) Otras circunstancias de carácter significativo que afecten el activo, tales como bienes en garantía, señalados en embargos, litigios, títulos de inversiones entregados en garantías, baja significativa del valor de inversiones financieras, etc:

No Aplica

g) Desmantelamiento de Activos, procedimientos, implicaciones, efectos contables:

No Aplica

h) Administración de activos; planeación con el objetivo de que el ente los utilice de manera más efectiva:

Se lleva un control sobre los servicios y mantenimiento que requieran para que se prolongue la vida útil de los mismos, ya que este Instituto tiene activos con una antigüedad mayor a 10 años.

Adicionalmente, se deben incluir las explicaciones de las principales variaciones en el activo, en cuadros comparativos como sigue:

a) Inversiones en valores

No Aplica

b) Patrimonio de Organismos descentralizados de Control Presupuestado Indirecto:

No Aplica

c) Inversiones en empresas de participación mayoritaria

No Aplica

d) Inversiones en empresas de participación minoritaria

No Aplica

e) Patrimonio de organismos descentralizados de control presupuestado directo, según corresponda:

No Aplica

9. Fideicomisos, Mandatos y Análogos

a) Por ramo administrativo que los reporta:

No Aplica

b) Enlistar los de mayor monto de disponibilidad, relacionando aquéllos que conforman el 80% de las disponibilidades:

No Aplica

10. Reporte de la Recaudación

a) Análisis del comportamiento de la recaudación correspondiente al ente público o cualquier tipo de ingreso, de forma separada los ingresos locales de los federales:

No Aplica

b) Proyección de la recaudación e ingresos en el mediano plazo:

El proyecto de recaudación de este Instituto de Infraestructura Física Educativa de Guanajuato es de \$ 1,298,802,824.58 (UN MIL DOSCIENTOS NOVENTA Y OCHO MILLONES OCHOCIENTOS DOS MIL OCHOCIENTOS VEINTICUATRO PESOS 58/100 M.N.) que es el presupuesto asignado en la Ley de Ingresos para el estado de Guanajuato 2016 más-menos las modificaciones por ampliaciones y reducciones liquidadas al mes de Diciembre.

11. Información sobre la Deuda y el Reporte Analítico de la Deuda

a) Utilizar al menos los siguientes indicadores: deuda respecto al PIB y deuda respecto a la recaudación tomando, como mínimo, un período igual o menor a 5 años.

No Aplica

b) Información de manera agrupada por tipo de valor gubernamental o instrumento financiero en la que se considere intereses, comisiones, tasa, perfil de vencimiento y otros gastos de la deuda.

No Aplica

12. Calificaciones otorgadas

Informar, tanto del ente público como cualquier transacción realizada, que haya sido sujeta a una calificación crediticia:

No Aplica

13. Proceso de Mejora

Se informará de:

a) Principales Políticas de control interno

Disposiciones administrativas emitidas por la Secretaría de Finanzas y Administración para el año vigente, así como la normativa aplicable en materia del ingreso y gasto.

Aplicación del manual de procesos y procedimientos del instituto, mismo que cada año es revisado con el fin de actualizarlo en caso de ser necesario con el fin de que se encuentre apegado a la normativa vigente.

b) Medidas de desempeño financiero, metas y alcance:

Derivado de la Actividad del Instituto que es la construcción -rehabilitación de espacios educativos se requiere de un monitoreo constante tanto de los recursos asignados en la Ley de ingresos como de los convenios efectuados con las diferentes entidades educativas, por lo que mensualmente se realizan conciliaciones de avances físico-financieros de las obras para comparar el avance real con el programado al inicio de año y en base a los resultados obtenidos hasta ese momento se toman decisiones con respecto a los programas de ejecución de la obra.

Aunado a lo anterior se trabaja mediante el sistema de evaluación al desempeño, donde se monitorea por parte de la Secretaría de Finanzas Inversión y Administración el avance de la metas.

14. Información por Segmentos

Cuando se considere necesario se podrá revelar la información financiera de manera segmentada debido a la diversidad de las actividades y operaciones que realizan los entes públicos, ya que la misma proporciona información acerca de las diferentes actividades operativas en las cuales participa, de los productos o servicios que maneja, de las diferentes áreas geográficas, de los grupos homogéneos con el objetivo de entender el desempeño del ente, evaluar mejor los riesgos y beneficios del mismo; y entenderlo como un todo y sus partes integrantes.

Consecuentemente, esta información contribuye al análisis más preciso de la situación financiera, grados y fuentes de riesgo y crecimiento potencial de negocio.

15. Eventos Posteriores al Cierre

El ente público informará el efecto en sus estados financieros de aquellos hechos ocurridos en el período posterior al que informa, que proporcionan mayor evidencia sobre eventos que le afectan económicamente y que no se conocían a la fecha de cierre

No existen eventos posteriores

16. Partes Relacionadas

Se debe establecer por escrito que no existen partes relacionadas que pudieran ejercer influencia significativa sobre la toma de decisiones financieras y operativas:

No Aplica

17. Responsabilidad sobre la presentación razonable de los Estados Financieros

Los Estados Financieros deberán estar rubricados en cada una de las páginas de los mismos por las personas encargadas de su elaboración, así como firmados por el director Administrativo y el Titular del Instituto e incluir al final la siguiente leyenda: "Bajo protesta de decir verdad declaramos que los Estados Financieros y sus notas, son razonablemente correctos y son responsabilidad del emisor.

Recomendaciones

Nota 1: Las notas de Gestión Administrativa sólo se presentarán en medio magnético, las notas que no estén contempladas en el formato se agregarán libremente al mismo.